



REGIONE PIEMONTE

PROVINCIA DI BIELLA

COMUNE DI NETRO

Piazza XX Settembre n. 1 13896  
tel. 015/65113

# **REVISIONE DELLE SOCIETÀ PARTECIPATE**

## **CONCLUSIONE DEL PROCEDIMENTO DI REVISIONE STRAORDINARIA PARTECIPATE 2022 E RAZIONALIZZAZIONE ANNUALE**

**ex art. 24 e 20 del D. Lgs. n.  
175/2016**



## COMUNE DI NETRO

Piazza XX Settembre n. 1 13896  
tel. 015/65113

### I – Introduzione generale

#### 1. Premessa

Dopo il “Piano Cottarelli”, il documento dell’agosto 2014 con il quale l’allora Commissario straordinario alla spending review auspicava la drastica riduzione delle società partecipate da circa 8.000 a circa 1.000, la legge di stabilità per il 2015 (legge 190/2014) ha imposto agli enti locali l’avvio un “processo di razionalizzazione” che possa produrre risultati già entro fine 2015.

Il comma 611 della legge 190/2014 dispone che, allo scopo di assicurare il coordinamento della finanza pubblica, il contenimento della spesa, il buon andamento dell’azione amministrativa e la tutela della concorrenza e del mercato”, gli enti locali devono avviare un “processo di razionalizzazione” delle società e delle partecipazioni, dirette e indirette, che permetta di conseguire una riduzione entro il 31 dicembre 2015.

Lo stesso comma 611 indica i criteri generali cui si deve ispirare il “processo di razionalizzazione”:

- a) eliminare le società e le partecipazioni non indispensabili al perseguimento delle finalità istituzionali, anche mediante liquidazioni o cessioni;
- b) sopprimere le società che risultino composte da soli amministratori o da un numero di amministratori superiore a quello dei dipendenti;
- c) eliminare le partecipazioni in società che svolgono attività analoghe o simili a quelle svolte da altre società partecipate o da enti pubblici strumentali, anche mediante operazioni di fusione o di internalizzazione delle funzioni;
- d) aggregare società di servizi pubblici locali di rilevanza economica;
- e) contenere i costi di funzionamento, anche mediante la riorganizzazione degli organi amministrativi e di controllo e delle strutture aziendali, ovvero riducendo le relative remunerazioni.

Successivamente il comma 611 dell’articolo unico della Legge di Stabilità per il 2015 (la legge n. 190/2014) ha imposto agli enti locali di avviare un “processo di razionalizzazione” delle società e delle partecipazioni, dirette e indirette.

Il D.Lgs. 19 agosto 2016 n. 175, emanato in attuazione dell’art. 18, legge 7 agosto 2015 n. 124, costituisce il nuovo testo unico in materia di Società a partecipazione pubblica (T.U.S.P.).



## COMUNE DI NETRO

Piazza XX Settembre n. 1 13896  
tel. 015/65113

Ai sensi del predetto T.U.P.S. (cfr. art. 4, c.1) le Pubbliche Amministrazioni, ivi compresi i Comuni, non possono, direttamente o indirettamente, mantenere partecipazioni, anche in minoranza, in società aventi per oggetto attività di produzione di beni e servizi non strettamente necessarie per il perseguimento delle proprie finalità istituzionali.

Il Comune, fermo restando quanto sopra indicato, può mantenere partecipazioni in società:

– esclusivamente per lo svolgimento delle attività indicate dall'art. 4, c. 2, T.U.S.P.:

*“a) produzione di un servizio di interesse generale, ivi inclusa la realizzazione e la gestione delle reti e degli impianti funzionali ai servizi medesimi;*

*b) progettazione e realizzazione di un'opera pubblica sulla base di un accordo di programma fra amministrazioni pubbliche, ai sensi dell'articolo 193 del decreto legislativo n. 50 del 2016;*

*c) realizzazione e gestione di un'opera pubblica ovvero organizzazione e gestione di un servizio d'interesse generale attraverso un contratto di partenariato di cui all'articolo 180 del decreto legislativo n. 50 del 2016, con un imprenditore selezionato con le modalità di cui all'articolo 17, commi 1 e 2;*

*d) autoproduzione di beni o servizi strumentali all'ente o agli enti pubblici*

*partecipanti, nel rispetto delle condizioni stabilite dalle direttive europee in materia di contratti pubblici e della relativa disciplina nazionale di recepimento;*

*e) servizi di committenza, ivi incluse le attività di committenza ausiliarie, apprestati a supporto di enti senza scopo di lucro e di amministrazioni aggiudicatrici di cui all'articolo 3, comma 1, lettera a), del decreto legislativo n. 50 del 2016”;*

– ovvero, al solo scopo di ottimizzare e valorizzare l'utilizzo di beni immobili facenti parte del proprio patrimonio, *“in società aventi per oggetto sociale esclusivo la valorizzazione del patrimonio (...), tramite il conferimento di beni immobili allo scopo di realizzare un investimento secondo criteri propri di un qualsiasi operatore di mercato”;*

La pubblicazione era, ed è, obbligatoria agli effetti del “decreto trasparenza” (d.lgs. 33/2013), conseguentemente, qualora fosse stata omessa, chiunque avrebbe potuto attivare l'accesso civico ed ottenere copia del piano e la sua pubblicazione.

L'articolo 20 del D. Lgs. n. 175/2016 prevede che le amministrazioni pubbliche effettuano annualmente un'analisi dell'assetto complessivo delle società in cui detengono partecipazioni, dirette o indirette, predisponendo, ove ricorrano i

**COMUNE DI NETRO**

Piazza XX Settembre n. 1 13896  
tel. 015/65113

presupposti del comma 2°, un piano di riassetto per la loro razionalizzazione, fusione o soppressione, anche mediante messa in liquidazione o cessione.

L'art. 24 prevede una revisione straordinaria delle partecipazioni entro il 30.09.2017. L'esito della ricognizione, anche in caso negativo, è comunicato con le modalità di cui all'art. 17 del D.L. n. 90/2014 conv. in L. 11.08.2014, n. 114. Le informazioni sono rese disponibili alla Sezione della Corte dei Conti competente ai sensi dell'art. 5, c. 4° e alla struttura di cui all'art. 15. Il provvedimento costituisce aggiornamento del Piano Operativo di razionalizzazione adottato ai sensi del comma 612 dello stesso articolo. Il provvedimento di ricognizione è inviato alla Sezione della Corte dei Conti competente ai sensi dell'art. 15.

**2. Piano operativo e rendicontazione**

Il comma 612 della legge 190/2014 prevede che i sindaci e gli altri organi di vertice delle amministrazioni, "in relazione ai rispettivi ambiti di competenza", definiscano e approvino, entro il 31 marzo 2015, un piano operativo di razionalizzazione delle società e delle partecipazioni.

Il piano definisce modalità, tempi di attuazione, l'esposizione in dettaglio dei risparmi da conseguire. Allo stesso è allegata una specifica relazione tecnica.

Il piano è trasmesso alla competente sezione regionale di controllo della Corte dei conti e pubblicato nel sito internet dell'amministrazione.

La pubblicazione è obbligatoria agli effetti del "decreto trasparenza" (d.lgs. 33/2013). Pertanto nel caso sia omessa è attivabile da chiunque l'istituto dell'accesso civico.

I sindaci e gli altri organi di vertice delle amministrazioni, "in relazione ai rispettivi ambiti di competenza", entro il 31 marzo 2016, hanno l'onere di predisporre una relazione sui risultati conseguiti.

Anche tale relazione "a consuntivo" deve essere trasmessa alla competente sezione regionale di controllo della Corte dei conti e, quindi, pubblicata nel sito internet dell'amministrazione interessata.

La pubblicazione della relazione è obbligatoria agli effetti del "decreto trasparenza" (d.lgs.33/2013).

Come sopra precisato la legge di stabilità 2015 individua nel sindaco e negli altri organi di vertice dell'amministrazione, "in relazione ai rispettivi ambiti di competenza", i soggetti preposti ad approvare il piano operativo e la relazione a consuntivo.

**COMUNE DI NETRO**

Piazza XX Settembre n. 1 13896  
tel. 015/65113

E' di tutta evidenza che l'organo deputato ad approvare tali documenti per gli enti locali è il consiglio comunale. Lo si evince dalla lettera e) del secondo comma dell'articolo 42 del TUEL che conferisce al consiglio competenza esclusiva in materia di "partecipazione dell'ente locale a società di capitali".

Per osservare "alla lettera" il comma 612, che sembra voler coinvolgere anche la figura del sindaco nel processo decisionale, le deliberazioni consiliari di approvazione del piano operativo e della relazione potranno essere assunte "su proposta" proprio del sindaco.

**3. Attuazione**

Approvato il piano operativo questo dovrà essere attuato attraverso ulteriori deliberazioni del consiglio che potranno prevedere cessioni, scioglimenti, accorpamenti, fusioni.

Il comma 613 della legge di stabilità precisa che, nel caso le società siano state costituite (o le partecipazioni acquistate) "per espressa previsione normativa", le deliberazioni di scioglimento e di liquidazione e gli atti di dismissione sono disciplinati unicamente dalle disposizioni del codice civile e "non richiedono né l'abrogazione né la modifica della previsione normativa originaria".

Il comma 614 della legge 190/2014 estende l'applicazione, ai piani operativi in esame, dei commi 563-568-ter della legge 147/2013 in materia di mobilità del personale, gestione delle eccedenze e di regime fiscale agevolato delle operazioni di scioglimento e alienazione.

Riassumiamo i contenuti principali di tale disciplina:

(co. 563) le società controllate direttamente o indirettamente dalle PA o da loro enti strumentali (escluse quelle che emettono strumenti finanziari quotati nei mercati regolamentati e le società dalle stesse controllate) possono realizzare processi di mobilità del personale sulla base di accordi tra società senza il consenso del lavoratore.

La norma richiede la preventiva informazione delle rappresentanze sindacali e delle organizzazioni sindacali firmatarie del contratto collettivo.

In ogni caso la mobilità non può mai avvenire dalle società alle pubbliche amministrazioni.

(co. 565) Nel caso di eccedenze di personale, nonché qualora l'incidenza delle spese di personale sia pari o superiore al 50% delle spese correnti, le società inviano un'informativa preventiva alle rappresentanze sindacali ed alle organizzazioni sindacali firmatarie del contratto collettivo. Tale informativa reca il numero, la

**COMUNE DI NETRO**

Piazza XX Settembre n. 1 13896  
tel. 015/65113

collocazione aziendale e i profili professionali del personale in eccedenza. Tali informazioni sono comunicate anche al Dipartimento della funzione pubblica.

(co. 566) Entro dieci giorni, l'ente controllante procede alla riallocazione totale o parziale del personale in eccedenza nell'ambito della stessa società mediante il ricorso a forme flessibili di gestione del tempo di lavoro, ovvero presso altre società controllate dal medesimo ente o dai suoi enti strumentali.

(co. 567) Per la gestione delle eccedenze di personale, gli enti controllanti e le società possono concludere accordi collettivi con le organizzazioni sindacali per realizzare trasferimenti in mobilità dei dipendenti in esubero presso altre società, dello stesso tipo, anche al di fuori del territorio della regione ove hanno sede le società interessate da eccedenze di personale.

(co. 568-bis) Le amministrazioni locali e le società controllate direttamente o indirettamente beneficiano di vantaggi fiscali se procedono allo scioglimento o alla vendita della società (o dell'azienda speciale) controllata direttamente o indirettamente.

Nel caso di scioglimento, se è deliberato entro il 6 maggio 2016 (24 mesi all'entrata in vigore della legge 68/2014 di conversione del DL 16/2014) atti e operazioni in favore di pubbliche amministrazioni in conseguenza dello scioglimento sono esenti da imposte. L'esenzione si estende a imposte sui redditi e IRAP. Non si estende all'IVA, eventualmente dovuta. Le imposte di registro, ipotecarie e catastali si applicano in misura fissa.

Se lo scioglimento riguarda una società controllata indirettamente:

- le plusvalenze realizzate in capo alla controllante non concorrono alla formazione del reddito e del valore della produzione netta;
- le minusvalenze sono deducibili nell'esercizio in cui sono realizzate e nei quattro successivi.

Nel caso della cessione del capitale sociale, se l'alienazione delle partecipazioni avviene ad evidenza pubblica deliberata entro il 6 maggio 2015 (12 mesi all'entrata in vigore della legge 68/2014 di conversione del DL 16/2014), ai fini delle imposte sui redditi e dell'IRAP, le plusvalenze non concorrono alla formazione del reddito e del valore della produzione netta e le minusvalenze sono deducibili nell'esercizio in cui sono realizzate e nei quattro successivi.

L'evidenza pubblica, a doppio oggetto, riguarda sia la cessione delle partecipazioni che la contestuale assegnazione del servizio per cinque anni.



REGIONE PIEMONTE

PROVINCIA DI BIELLA

## COMUNE DI NETRO

Piazza XX Settembre n. 1 13896  
tel. 015/65113

In caso di società mista, al socio privato detentore di una quota di almeno il 30% deve essere riconosciuto il diritto di prelazione.

#### **4. Finalità istituzionali**

La legge 190/2014 conserva espressamente i vincoli posti dai commi 27-29 dell'articolo 3 della legge 244/2007, che recano il divieto generale di "costituire società aventi per oggetto attività di produzione di beni e di servizi non strettamente necessarie per il perseguimento delle proprie finalità istituzionali, né assumere o mantenere direttamente partecipazioni, anche di minoranza, in tali società".

E' sempre ammessa la costituzione di società che producano servizi di interesse generale, che forniscano servizi di committenza o di centrali di committenza a livello regionale a supporto di enti senza scopo di lucro e di amministrazioni aggiudicatrici.

L'acquisto di nuove partecipazioni e, una tantum, il mantenimento di quelle in essere, devono sempre essere autorizzate dall'organo consiliare con deliberazione motivata da trasmettere alla sezione regionale di controllo della Corte dei conti.

**RAPPRESENTAZIONE GRAFICA DELLA STRUTTURA DELLE SOCIETA' PARTECIPATE DETENUTE DIRETTAMENTE E INDIRETTAMENTE  
DAL COMUNE DI NETRO ALLA DATA DEL 31.12.2022**

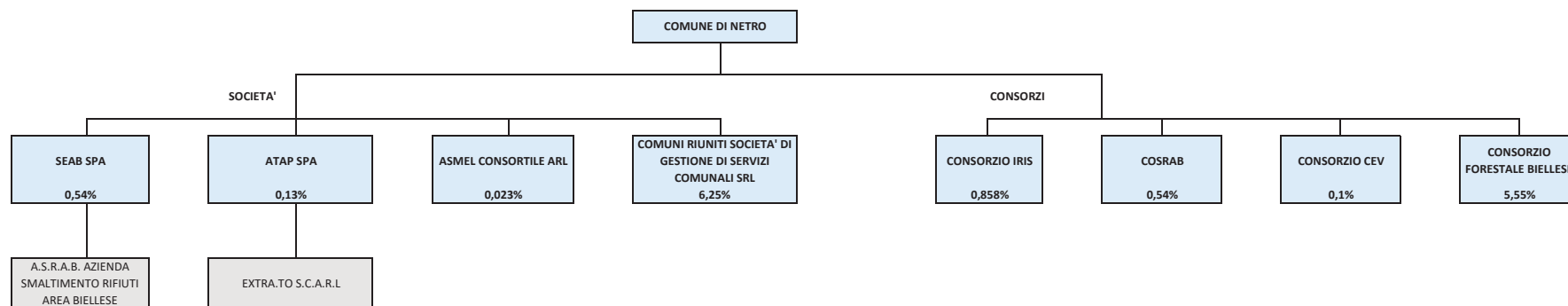



**COMUNE DI NETRO**Piazza XX Settembre n. 1 13896  
tel. 015/65113**II – Le partecipazioni dell’ente****1. Le partecipazioni societarie dirette**

Il Comune di **NETRO** partecipa (al 31 dicembre 2022 e per le quali sono riportati i bilanci depositati **al 31/12/2022**) al capitale delle seguenti società:

1. A.T.A.P. S.p.A;
2. S.E.A.B. S.p.A;
3. COMUNI RIUNITI srl IN LIQUIDAZIONE;
4. ASMEL CONSORTILE SOC. CONS. A.R.L

<b>ORGANISMO PARTECIPATO</b>	<b>CODICE FISCALE PARTECIPATA</b>	<b>Quota di partecipazione al 31/12/2020</b>	<b>Quota di partecipazione al 31/12/2021</b>	<b>Quota di partecipazione al 31/12/2022</b>
A.T.A.P. S.p.A	01537000026	0,13 %	0,13 %	0,13 %
S.E.A.B. S.p.A	02132350022	0,54 %	0,54 %	0,54 %
COMUNI RIUNITI SRL IN LIQUIDAZIONE	02111820029	6,25%	6,25%	6,25%
ASMEL CONSORTILE SOC. CONS. A.R.L	12236141003	0,024%	0,023%	0,023%

**2. Le partecipazioni societarie indirette**

<b>ORGANISMO PARTECIPATO</b>	<b>CODICE FISCALE PARTECIPATA</b>	<b>SOCIETA' TRAMITE</b>	<b>QUOTA DI PARTECIPAZIONE DETENUTA DALLA TRAMITE</b>
EXTRA.TO S.C.A.R.L.	10384410014	A.T.A.P. S.p.A	2,56 %
A.S.R.A.B. AZIENDA SMALTIMENTO RIFIUTI AREA BIELLESE SPA	01929160024	S.E.A.B. S.p.A	30,00 %

**3. Altre partecipazioni e associazionismo**

Per completezza, si precisa che il comune di NETRO, oltre a far parte dell’Unione Montana Valle Elvo, partecipa ai seguenti Consorzi.

**COMUNE DI NETRO**Piazza XX Settembre n. 1 13896  
tel. 015/65113

<b>ORGANISMO PARTECIPATO</b>	<b>CODICE FISCALE PARTECIPATA</b>	<b>Quota di partecipazione al 31/12/2020</b>	<b>Quota di partecipazione al 31/12/2021</b>	<b>Quota di partecipazione al 31/12/2022</b>
CONSORZIO IRIS (tramite Unione)	90035880021	0,858 %	0,858 %	0,858 %
CO.S.R.A.B - CONSORZIO SMALTIMENTO RIFIUTI	81016510026	0,54 %	0,54 %	0,54 %
CONSORZIO CEV	03274810237	0,1 %	0,1 %	0,1 %
CONSORZIO FORESTALE MONTAGNE BIELLESI	90063550025	5,55%	5,55%	5,55%

L'adesione all'Unione Montana e la partecipazione ai Consorzi, essendo "forme associative" di cui al Capo V del Titolo II del d.lgs. 267/2000 (TUEL), non sono oggetto del presente Piano.

**III – Il Piano operativo di razionalizzazione****1. A.T.A.P S.p.A**

**A.T.A.P.** S.p.A venne fondata il 20 settembre 1986 dalla Provincia di Vercelli (a quella data comprendente i territori delle attuali Province di Vercelli e Biella), 105 Comuni e 4 Comunità Montane; al 31 dicembre 2011 gli azionisti erano: la Provincia di Biella, la Provincia di Vercelli, 116 Comuni e 5 Comunità Montane.

In precedenza, a partire dal maggio 1977, le autolinee extraurbane erano esercite direttamente dalla Provincia di Vercelli che era subentrata alla società privata A.T.A. (che operava nel campo del trasporto pubblico di persone fin dagli anni '50, gestendo sia il trasporto su gomma sia quello su rotaia), quando questa si era trovata in una difficile situazione economica e gestionale.

Nel 1980 la Gestione Diretta Trasporti della Provincia aveva rilevato le linee urbane del Comune di Vercelli e le linee extraurbane che facevano capo alla società S.A.A.C.V. di Cigliano e, nel 1997, le linee dell'alta Valsesia, dalla ditta A.S.A.L.A.V.

Attualmente A.T.A.P. gestisce il trasporto pubblico di persone su gomma nelle Province di Biella e Vercelli (dove rappresenta il vettore principale) e nella Provincia di Torino, all'interno del Consorzio "Extra-TO", oltre ad un servizio di funicolare per conto del Comune di Biella; inoltre effettua servizi di noleggio con conducente.



REGIONE PIEMONTE

PROVINCIA DI BIELLA

**COMUNE DI NETRO**Piazza XX Settembre n. 1 13896  
tel. 015/65113

<b>RISULTATO D'ESERCIZIO</b>		
<b>2020</b>	<b>2021</b>	<b>2022</b>
93.857 €	4.362 €	3.974 €

<b>FATTURATO</b>		
<b>2020</b>	<b>2021</b>	<b>2022</b>
13.821.368 €	17.347.531 €	17.870.666 €

Bilanci d'esercizio in sintesi di **ATAP S.p.A.**:*Stato Patrimoniale*

<b>Attivo</b>	<b>31.12.2020</b>	<b>31.12.2021</b>	<b>31.12.2022</b>
A) Crediti verso soci per versamenti ancora dovuti	-	-	-
B) Immobilizzazioni	17.027.760 €	19.349.712 €	16.696.313 €
C) Attivo circolante	12.302.433 €	13.071.614 €	13.927.529 €
D) Ratei e risconti	455.170 €	510.032 €	542.998 €
<b>Totale Attivo</b>	<b>29.785.363 €</b>	<b>32.931.358 €</b>	<b>31.166.840 €</b>

<b>Passivo</b>	<b>31.12.2020</b>	<b>31.12.2021</b>	<b>31.12.2022</b>
A) Patrimonio netto	24.336.796 €	24.341.163 €	24.345.138 €
B) Fondi per rischi ed oneri	520.796 €	558.396 €	458.396 €
C) Trattamento di fine rapporto	1.264.612 €	1.191.641 €	1.151.341 €
D) Debiti	3.663.159 €	6.840.158 €	5.211.965 €
E) Ratei e Risconti	-	-	-
<b>Totale passivo</b>	<b>29.785.363 €</b>	<b>32.931.358 €</b>	<b>31.166.840 €</b>

*Conto Economico*

	<b>31.12.2020</b>	<b>31.12.2021</b>	<b>31.12.2022</b>
A) Valore della produzione	13.821.368 €	17.347.531 €	17.870.666 €
B) Costi di produzione	13.769.500 €	17.351.233 €	17.845.544 €
<b>Differenza</b>	<b>51.868 €</b>	<b>- 3.702 €</b>	<b>25.122 €</b>
C) Proventi e oneri finanziari	41.989 €	8.064 €	- 21.148 €

**COMUNE DI NETRO**Piazza XX Settembre n. 1 13896  
tel. 015/65113

D) Rettifiche valore attività finanziarie	-	-	-
E) Proventi ed oneri finanziari	-	-	-
<b>Risultato prima delle imposte</b>	<b>93.857 €</b>	<b>4.362 €</b>	<b>3.974 €</b>
Imposte	-	-	-
<b>Risultato d'esercizio</b>	<b>93.857 €</b>	<b>4.362 €</b>	<b>3.974 €</b>

**CARICHE SOCIALI****CONSIGLIO DI AMMINISTRAZIONE**

- Presidente  
*FERRARIS Vincenzo*
- Vice-Presidente  
*BRUNO Luigi*
- Consiglieri  
*CAMORIANO Pier Carla*  
*CASTAGNETTI Luca*  
*MOTTINO Costanza*

**COLLEGIO SINDACALE**

- Presidente  
*BRIZZI Bruno*
- Sindaci effettivi  
*PARAGGIO Amedeo*  
*ZAI Maura*

**REVISORE LEGALE DEI CONTI**

- *BAUCE' Cristiano*

**DIREZIONE GENERALE**

- Direttore Generale  
*Ing. BERTELLA Sergio*
- Dirigente Amministrativo  
*Dott. ARDIZIO Marco*

**COMUNE DI NETRO**

Piazza XX Settembre n. 1 13896  
tel. 015/65113

Si precisa che non fanno parte del CdA componenti del Consiglio Comunale né Amministratori.

Quasi tutti i Comuni soci stanno procedendo ad un tentativo di vendere le proprie quote, ma a oggi non risulta ci sia stata un'acquisizione.

L'Amministrazione del Comune di Netro con delibera di Consiglio Comunale n. 16 del 03.07.2018 che rettificava la propria precedente delibera n. 24 del 03.10.2017 ha deliberato la dismissione dell'intera partecipazione posseduta.

Di conseguenza sono state avviate le procedure per l'alienazione delle quote societarie, ma alla data odierna **non sono pervenute istanze di acquisto** e la stessa Società A.T.A.P. S.p.A. ha comunicato di non poter dar seguito alla liquidazione in denaro delle partecipazioni.

**Si conferma l'intenzione di dismissione delle quote dalla Società ATAP S.p.A.**

=^=^=^=^=^=^=^=^=^=^

**2. S.E.A.B. S.p.A**

**S.E.A.B S.p.A** è una società per azioni interamente a capitale pubblico nata nell'anno 2004 in seguito all'atto di trasformazione per scissione del Consorzio Co.S.R.A.B., in ottemperanza al disposto della Legge Regionale n. 24/2002 e della deliberazione di Giunta Regionale 19/05/2003 n. 64-9402, e conseguente destinazione a nuova società di capitali dell'intero ramo operativo.

In ambito Comunitario per la gestione della raccolta e riciclaggio è imposto l'affidamento del servizio ad una Società Operativa Autorizzata che assicuri il rispetto delle normative: SEAB: Società Ecologica Area Biellese s.p.a. è una società che appartiene a tutti i Comuni biellesi, costituita per la gestione operativa del servizio di raccolta che soddisfa tutte le richieste comunitarie.

La norma, quindi, non obbliga alla soppressione di tali società (lett. d).

A fronte della situazione di forte crisi finanziaria conclamatasi negli ultimi mesi del 2019, la Società ha dovuto ricorrere all'istituto del concordato in continuità,

**COMUNE DI NETRO**Piazza XX Settembre n. 1 13896  
tel. 015/65113

disponendo a fine 2019 di liquidità esigua del tutto insufficiente a fare fronte agli impegni, e alle azioni di riscossione coattiva promosse da alcuni creditori.

In data 21 Febbraio 2020 è stato depositato in cancelleria del Tribunale di Biella il ricorso ex. Art. 161, comma 6 Legge Fallimentare (domanda di concordato).

In data 19 Febbraio 2021 la Società ha presentato al Tribunale di Biella il Piano Concordatario corredato di asseverazione da parte del Dott. Maurizio Gili. Tale piano, preventivamente sottoposto agli Azionisti, comprende non solo le linee di riequilibrio finanziario della Società, ma anche il programma dettagliato di lavoro per accrescerne l'efficienza e l'economicità della gestione. Il piano conferma la bontà delle ipotesi degli amministratori sulla concreta possibilità della Società di operare in economicità e in equilibrio finanziario, a condizione di affrontare i nodi gestionali in modo incisivo e competente.

<b>RISULTATO D'ESERCIZIO</b>		
<b>2020</b>	<b>2021</b>	<b>2022</b>
812.826 €	1.222.224 €	399.715 €

<b>FATTURATO</b>		
<b>2020</b>	<b>2021</b>	<b>2022</b>
23.724.768 €	25.296.325 €	22.655.100 €

Bilanci d'esercizio in sintesi di **S.E.A.B SpA**:

*Stato patrimoniale*

<b>Attivo</b>	<b>31.12.2020</b>	<b>31.12.2021</b>	<b>31.12.2022</b>
A) Crediti verso soci per versamenti ancora dovuti	-	-	-
B) Immobilizzazioni	2.700.947 €	2.593.714 €	2.942.814 €
C) Attivo circolante	24.590.361 €	26.187.487 €	26.103.051 €
D) Ratei e risconti	195.240 €	318.293 €	131.908 €
<b>Totale Attivo</b>	<b>27.486.548 €</b>	<b>29.099.494 €</b>	<b>29.177.773 €</b>

<b>Passivo</b>	<b>31.12.2020</b>	<b>31.12.2021</b>	<b>31.12.2022</b>
A) Patrimonio netto	1.177.792 €	2.400.017 €	2.799.730 €
B) Fondi per rischi ed oneri	5.529.157 €	5.875.947 €	6.349.475 €
C) Trattamento di fine rapporto	2.412.872 €	2.288.529 €	2.242.241 €



REGIONE PIEMONTE

PROVINCIA DI BIELLA

**COMUNE DI NETRO**Piazza XX Settembre n. 1 13896  
tel. 015/65113

D) Debiti	17.109.769 €	17.191.225 €	16.482.290 €
E) Ratei e Risconti	1.256.958 €	1.343.776 €	1.304.037 €
<b>Totale Passivo</b>	<b>27.486.548 €</b>	<b>29.099.494 €</b>	<b>29.177.773 €</b>

*Conto Economico*

	<b>31.12.2020</b>	<b>31.12.2021</b>	<b>31.12.2022</b>
A) Valore della produzione	23.724.768 €	25.296.325 €	22.655.100 €
B) Costi di produzione	22.308.081 €	23.760.507 €	21.916.083 €
<b>Differenza</b>	<b>1.416.687 €</b>	<b>1.535.818 €</b>	<b>739.017 €</b>
C) Proventi e oneri finanziari	- 33.794 €	29.455 €	84.234 €
D) Rettifiche valore attività finanziarie	-117.075 €	-80.700 €	- 131.819 €
E) Proventi ed oneri straordinari	-	-	-
<b>Risultato prima delle imposte</b>	<b>1.265.818 €</b>	<b>1.484.573 €</b>	<b>691.432 €</b>
Imposte	452.992 €	262.349 €	291.717 €
<b>Risultato d'esercizio</b>	<b>812.826 €</b>	<b>1.222.224 €</b>	<b>399.715 €</b>

**CARICHE SOCIALI****CONSIGLIO DI AMMINISTRAZIONE**

- Presidente  
*BODO SASSO Gabriele*
- Vice-Presidente  
*FEMMINIS Giovanni*
- Consiglieri  
*BASSO Andrea*  
*BANCHERI Barbara*  
*MOSCA Antonella*

**COLLEGIO SINDACALE**

- Presidente  
*PARAGGIO Amedeo*
- Sindaci effettivi  
*UBERTI Marinella*

**COMUNE DI NETRO**

Piazza XX Settembre n. 1 13896  
tel. 015/65113

*POLPETTA Denis*

- Sindaci supplenti  
*MAZZAROTTO Chiara*  
*COSTANZA Elena*

In data 18 luglio 2022, il consiglio di amministrazione della Società ha deliberato, conformemente alle previsioni di piano concordatario, di richiamare l'aumento di capitale, per l'esercizio 2022, per una tranche di complessivi € 1.000.000,00, con emissione di n. 1.000.000 di azioni ordinarie del valore nominale di € 1,00 ciascuna, da offrire, in opzione ai Soci in proporzione alla loro partecipazione al capitale della Società.

Con deliberazione n. 20 del 24.10.2022 il Consiglio comunale ha approvato l'acquisto di n. 5.400 nuove ulteriori quote di partecipazione nella Società S.E.A.B. S.p.A, per un valore nominale pari all'importo di € 5.400. A seguito di tale acquisto complessivamente le quote di partecipazione del Comune di Netro (già possedute e di nuova acquisizione) sono n. 6.480, per un valore complessivo di € 6.480 (già possedute n. 1.080 + di nuova assunzione n. 5.400). La percentuale di partecipazione del Comune di Netro al capitale sociale di SEAB SPA che risulterà dopo l'acquisizione di n. 5.400 azioni sarà determinabile solo all'esito della sottoscrizione della I tranche stessa.

Si precisa che non fanno parte del CdA componenti del Consiglio Comunale né Amministratori.

**E' intenzione dell'amministrazione mantenere la quota di proprietà in S.E.A.B S.p.A.**

=^=^=^=^=^=^=^=^=^=^

### **3. COMUNI RIUNITI srl IN LIQUIDAZIONE**

**Comuni riuniti società di gestione di servizi comunali srl** è una società interamente a capitale pubblico che garantisce la gestione del Servizio idrico integrato con lo scopo di operare secondo le linee programmatiche indicate dal legislatore nella Legge regionale n. 13/97 e successive modifiche ed integrazioni e fermo restando che potranno aderire alla società esclusivamente altri Enti Pubblici locali la cui presenza si armonizzi, completi, potenzi il servizio idrico integrato.



**COMUNE DI NETRO**Piazza XX Settembre n. 1 13896  
tel. 015/65113

La società ha lo scopo di operare nel servizio idrico integrato, costituito, ai sensi della Legge 5 gennaio 1994 n. 36, dall'insieme dei servizi e concessioni di captazione, cumulo, adduzione e distribuzione dell'acqua ad usi civili ed industriali, di fognatura e di depurazione provvedendo alla raccolta ed alla depurazione delle acque reflue civili, artigianali, industriali e zoo agricole, al fine di eliminare l'inquinamento da tutti i corpi idrici recipienti dei bacini imbriferi, utilizzando strutture di impianti propri o messi a disposizione da Enti, Consorzi o società proprietari. Nell'espletamento dello scopo sociale la società potrà acquisire in proprietà o in godimento enti, impianti ed altre dotazioni degli enti pubblici soci per gestirli direttamente o indirettamente nel rispetto di quanto stabilito dall'art. 113 T.U. sull'ordinamento degli Enti locali (D.Lgs. 18 agosto 2000 n. 267 e sue integrazioni e modificazioni).

E' nata il 10 giugno 2003. La durata della società è fissata sino al 31 dicembre 2050.

Il capitale sociale è di euro 80.000 (ottantamila) suddiviso in quote aventi i requisiti di legge. La norma, quindi, non obbliga alla soppressione di tali società (lett. d).

<b>RISULTATO D'ESERCIZIO</b>		
<b>2020</b>	<b>2021</b>	<b>2022</b>
49.242 €	5.503 €	- 558.579 €

<b>FATTURATO</b>		
<b>2020</b>	<b>2021</b>	<b>2022</b>
2.527.419 €	2.094.171 €	909.592 €

**Bilanci d'esercizio in sintesi di Comuni riuniti srl in liquidazione***Stato patrimoniale*

<b>Attivo</b>	<b>31.12.2020</b>	<b>31.12.2021</b>	<b>31.12.2022</b>
A) Crediti verso soci per versamenti ancora dovuti	-	-	-
B) Immobilizzazioni	3.722.246 €	1.322.516 €	1.230.607 €
C) Attivo circolante	1.357.505 €	2.911.765 €	2.137.015 €
D) Ratei e risconti	6.334 €	5.866 €	4.278 €
<b>Totale Attivo</b>	<b>5.086.085 €</b>	<b>4.240.147 €</b>	<b>3.371.900 €</b>

<b>Passivo</b>	<b>31.12.2020</b>	<b>31.12.2021</b>	<b>31.12.2022</b>
A) Patrimonio netto	413.224 €	418.726 €	- 139.852 €
B) Fondi per rischi ed oneri	200.000 €	245.000 €	275.000 €

**COMUNE DI NETRO**Piazza XX Settembre n. 1 13896  
tel. 015/65113

C) Trattamento di fine rapporto	109.397 €	72.900 €	32.362 €
D) Debiti	3.627.713 €	3.257.995 €	3.004.261 €
E) Ratei e Risconti	735.751 €	245.526 €	200.129 €
<b>Totale passivo</b>	<b>5.086.085 €</b>	<b>4.240.147 €</b>	<b>3.371.900 €</b>

*Conto Economico*

	<b>31.12.2020</b>	<b>31.12.2021</b>	<b>31.12.2022</b>
A) Valore della produzione	2.527.419 €	2.094.171 €	909.592 €
B) Costi di produzione	2.303.738 €	1.902.184 €	1.406.830 €
<b>Differenza</b>	223.681 €	191.987 €	- 497.238 €
C) Proventi e oneri finanziari	57.475 €	- 56.593 €	-54.752 €
D) Rettifiche valore attività finanziarie	-	-	-
E) Proventi ed oneri straordinari	-	-	-
<b>Risultato prima delle imposte</b>	<b>166.206 €</b>	<b>135.394 €</b>	<b>- 551.990 €</b>
Imposte	116.964 €	129.891 €	6.589 €
<b>Risultato d'esercizio</b>	<b>49.242 €</b>	<b>5.503 €</b>	<b>- 558.579 €</b>

Con Deliberazione n. 751 del 12.12.2019 l'ATO 2, in esito agli inadempimenti contestati alla Società Comuni Riuniti S.r.l., ha disposto la risoluzione del contratto di servizio relativo alla gestione da parte della predetta Società del servizio idrico integrato nel territorio dei Comuni soci, individuando i nuovi gestori subentranti.

Con Deliberazione di Consiglio n. 50 del 20.12.2019 è stato disposto il recesso del Comune di Netro dalla società "Comuni Riuniti Società di Gestione di Servizi Comunali - S.R.L.", dando mandato all'ATO 2 di adottare tutti i necessari atti per l'affidamento del servizio idrico integrato nel territorio del Comune ad altro soggetto gestore operante nell'ambito.

Con Deliberazione dell'Autorità d'Ambito - ATO 2 Piemonte n. 839 del 31.03.2021 avente ad oggetto "Nuovo assetto gestionale del Comune di Netro. Approvazione", la gestione del servizio idrico integrato del Comune di Netro è stata affidata dalla data del 08.04.2021 al nuovo subentrante gestore SII S.p.A.

La validità del provvedimento dell'ATO 2 di cui sopra è stata confermata dal TAR Piemonte - Sezione II avanti al quale la Società Comuni Riuniti S.r.l. aveva proposto ricorso nel 2021 (iscrizione NRG 943/2021), nonché in sede cautelare dal Consiglio di Stato. Quest'ultima risulta ancora pendente.

**COMUNE DI NETRO**

Piazza XX Settembre n. 1 13896  
tel. 015/65113

In data 24.03.2022 l'Assemblea dei soci ha deliberato lo scioglimento anticipato della società con contestuale messa in liquidazione (delibera iscritta al R.I con decorrenza dal 29.03.2022).

In data 20.04.2022 è stato nominato un collegio di quattro liquidatori, atteso che nella riunione che aveva deliberato lo scioglimento anticipato, non era stato raggiunto il quorum necessario per poter procedere alla nomina dello stesso.

**LIQUIDATORI**

- *BRACCO Cristina*
- *SENALDI Guido*
- *TICOZZI Alessandra*

Con Deliberazione n. 751 del 12.12.2019 l'ATO 2, in esito agli inadempimenti contestati alla Società Comuni Riuniti S.r.l., ha disposto la risoluzione del contratto di servizio relativo alla gestione da parte della predetta Società del servizio idrico integrato nel territorio dei Comuni soci, individuando i nuovi gestori subentranti.

Con Deliberazione di Consiglio n. 50 del 20.12.2019 è stato disposto il recesso del Comune di Netro dalla società "Comuni Riuniti Società di Gestione di Servizi Comunali - S.R.L.", dando mandato all'ATO 2 di adottare tutti i necessari atti per l'affidamento del servizio idrico integrato nel territorio del Comune ad altro soggetto gestore operante nell'ambito.

La validità del provvedimento dell'ATO 2 di cui sopra è stata confermata dal TAR Piemonte – Sezione II avanti al quale la Società Comuni Riuniti S.r.l. aveva proposto ricorso nel 2021 (iscrizione NRG 943/2021), nonché in sede cautelare dal Consiglio di Stato.

Con Deliberazione dell'Autorità d'Ambito - ATO 2 Piemonte n. 839 del 31.03.2021 avente ad oggetto "Nuovo assetto gestionale del Comune di Netro. Approvazione", la gestione del servizio idrico integrato del Comune di Netro è stata affidata dalla data del 08.04.2021 al nuovo subentrante gestore SII S.p.A.

**Permane l'intenzione dell'amministrazione di recedere dalla Società Comuni Riuniti società di gestione di servizi comunali srl.**

=^=^=^=^=^=^=^=^=^=^

**COMUNE DI NETRO**Piazza XX Settembre n. 1 13896  
tel. 015/65113**4. ASMEL CONSORTILE SOC. CONS. a r.l.**

E' intenzione dell'amministrazione mantenere la proprietà di ASMEL CONSORTILE SOC. CONS. a r.l.

<b>RISULTATO D'ESERCIZIO</b>		
<b>2020</b>	<b>2021</b>	<b>2022</b>
109.305 €	87.763 €	84.911 €

<b>FATTURATO</b>		
<b>2020</b>	<b>2021</b>	<b>2022</b>
5.361.530 €	5.090.982 €	3.516.171 €

*Stato patrimoniale*

<b>Attivo</b>	<b>31.12.2020</b>	<b>31.12.2021</b>	<b>31.12.2022</b>
A) Crediti verso soci per versamenti ancora dovuti	119 €	119 €	119 €
B) Immobilizzazioni	356.442 €	405.875 €	563.064 €
C) Attivo circolante	7.698.777 €	8.232.089 €	7.982.804 €
D) Ratei e risconti	86.082 €	52.672 €	20.305 €
<b>Totale Attivo</b>	<b>8.141.420 €</b>	<b>8.690.755 €</b>	<b>8.566.292 €</b>

<b>Passivo</b>	<b>31.12.2020</b>	<b>31.12.2021</b>	<b>31.12.2022</b>
A) Patrimonio netto	2.624.662 €	2.745.891 €	2.878.240 €
B) Fondi per rischi ed oneri	-	-	-
C) Trattamento di fine rapporto	165.899 €	199.451 €	243.074 €
D) Debiti	5.163.056 €	5.438.382 €	5.262.628 €
E) Ratei e Risconti	187.803 €	307.031 €	182.350 €
<b>Totale passivo</b>	<b>8.141.420 €</b>	<b>8.690.755 €</b>	<b>8.566.292 €</b>

*Conto Economico*

	<b>31.12.2020</b>	<b>31.12.2021</b>	<b>31.12.2022</b>
A) Valore della produzione	5.361.530 €	5.090.982 €	3.516.171 €
B) Costi di produzione	4.861.504 €	4.600.308 €	3.271.961 €
<b>Differenza</b>	<b>500.026 €</b>	<b>490.674 €</b>	<b>244.210 €</b>

**COMUNE DI NETRO**Piazza XX Settembre n. 1 13896  
tel. 015/65113

C) Proventi e oneri finanziari	- 1.286 €	71.508 €	-4.391 €
D) Rettifiche valore attività finanziarie	-	-	-
E) Proventi ed oneri straordinari	-	-	-
<b>Risultato prima delle imposte</b>	<b>498.740 €</b>	<b>562.182 €</b>	<b>239.819 €</b>
Imposte	389.435 €	474.419 €	154.908 €
<b>Risultato d'esercizio</b>	<b>109.305 €</b>	<b>87.763 €</b>	<b>84.911 €</b>

**CARICHE SOCIALI****CONSIGLIO DI AMMINISTRAZIONE**

- Presidente  
*CAPUTO Antonio Felice*
- Consiglieri  
*IULIANO Michele (Consigliere delegato)*  
*PINTO Francesco*
- Giunta controllo analogo  
CAGGIANO Giovanni  
IANUZZELLI Michele  
SPINA Zaccaria

=^=^=^=^=^=^=^=^=^=^

**IV - Azioni collegate al rendiconto**

La linea adottata dal Comune, per l'esercizio 2022, è stata quella di mantenere le seguenti società, in quanto ritenute necessarie al funzionamento dell'attività comunale:

- SEAB SPA
- ASMEL Consortile SCARL

Si precisa che per ATAP SPA si è in attesa di cessione delle quote e per COMUNI RIUNITI SOCIETA' DI GESTIONE DI SERVIZI COMUNALI srl è tutt'ora in corso l'iter di dismissione delle quote.



REGIONE PIEMONTE

PROVINCIA DI BIELLA

## COMUNE DI NETRO

Piazza XX Settembre n. 1 13896  
tel. 015/65113

### **V- Risultati conseguiti**

In relazione a quanto specificato al precedente punto, nel 2022 non sono quantificabili risparmi conseguenti alle azioni intraprese in quanto ancora in corso.

### **VI - Parte conclusiva**

Per l'esercizio 2022 non vi sono state riduzioni delle quote societarie o consortili.

Il presente documento, con gli allegati citati, viene inviato alla sezione di controllo della Corte dei Conti della Regione e contestualmente pubblicato sul sito istituzionale dell'ente, nell'area dell'Amministrazione Trasparente, sottosezione di 1° livello denominata: "enti controllati" – società partecipate.

Netro, 20.11.2023